

Jan Moth Andersen
Bækkelundvej 4
6064 Jordrup

17. marts 2022 - Sagsnr. 22/5796

Tilladelse efter planloven til etablering af minivådområde

Kolding Kommune har behandlet ansøgningen om etablering af et minivådområde på matr. nr. 23a Jordrup By, Jordrup.

Anlæggelse og vedligeholdelse af minivådområdet kræver tilladelse efter planlovens landzonebestemmelse § 35, stk. 1¹.

Afgørelse

Der meddeles hermed tilladelse til det ansøgte med placering som angivet kortbilag 1.

Tilladelsen meddeles på følgende vilkår:

1. At selve vådområdets vandspejl får en størrelse på 6700 m².
2. At sedimentationsbassinet skal have en dybde på ca. 0,8-1 m.
3. At de dybe zoner i vådområdet skal have en dybde på mellem 0,85-1,15 m.
4. At de lavvandede zoner i vådområdet skal have en dybde på mellem 0,25-0,4 m.
5. At vådområdet udformes i harmoni med det omgivende landskab, med runde og bugtede bredder, der skråner svagt.
6. At den største del af bredden ikke er stejlere end anlæg 1:5.
7. At der holdes minimum 10 meters afstand til det beskyttede dige, der ligger langs skovbrynet umiddelbart sydvest for minivådområdets placering. Se kort bilag 1. Afstanden måles fra digets fod.
8. At tilsåning af brinker kun må ske med en frøblanding af hjemmehørende arter. Op til halvdelen af blandingen kan bestå af bi- og bestøvervenlige urter.
9. At der ikke opsættes redeguse, hegn eller lignende, bortset fra almindelige kreaturhegn eller fårehegn.
10. At det opgravede materiale fra anlægsfasen spredes ud i et jævnt og maksimalt 50 cm tykt lag uden at der opstår volde eller lignende.

¹ LBK nr. 1157 af 1. juli 2020

11. At overskudsjorden ikke spredes på arealer, der er beskyttet efter naturbeskyttelseslovens § 3.
12. At der ikke udsættes fugle, fisk, krebs eller andre dyr i eller ved vådområdet.
13. At der ikke fodres i vådområdet eller nærmere end 10 meter fra højeste vandstand.
14. At beplantning skal holdes minimum 10 meter fra vådområdets bred.
15. At ansøger har ansvaret for at undersøge Ledningsregisteret www.ler.dk, for ledninger i projektområdet.
16. At museet kontaktes for at lave en aftale om forundersøgelse/prøvegravning af området inden minivådområdet anlægges.

Vilkår for vedligeholdelse:

17. Oprensning af sedimentationsbassinet skal ske uden for fugle og padders ynglesæson, dvs. i perioden mellem 1. september – 1. marts.
18. Grødeskæring i vådområdet skal ligeledes ske uden for fugle og padders ynglesæson.
19. Opgravet sediment må spredes på omkringliggende marker (ikke på beskyttet natur) i et jævnt og maksimalt 30 cm tykt lag.

Vilkårene er stillet for at sikre, at vådområdet indpasses landskabeligt, og for at det kan blive et effektivt anlæg til tilbageholdelse af kvælstof og fosfor.

Vurdering

Kolding Kommune vurderer, at minivådområdets tilbageholdelse af kvælstof og fosfor vil gavne vandrecipienten. Endvidere vurderes, at et vådområde, der etableres på landbrugsjord, kan øge områdets naturværdi og være til gavn for områdets dyre- og planteliv.

I henhold til bestemmelserne om administration af beskyttede dyre- og plantearter efter EF-Habitatdirektivets bilag IV har Kolding Kommune vurderet, hvorvidt området, hvor vådområdet ønskes etableret, er yngle-, raste- eller voksested for bilag IV-arter, og om en tilstandsændring kan have negativ indflydelse herpå. Kommunen har ingen begrundet formodning om, at dette er tilfældet, og har ingen registreringer af bilag IV-arter på stedet eller i umiddelbar tilknytning hertil.

I henhold til bestemmelserne om administration af Natura 2000-områder har Kolding Kommune vurderet, hvorvidt projektet kan påvirke Natura 2000-områder og udpegningsgrundlaget herfor. Nærmeste Natura 2000-område er Egtved Ådal, der ligger ca. 7,5 km vest/nordvest for projektområdet. Det vurderes, at projektet ikke i betydeligt grad vil påvirke de arter og naturtyper, som Natura 2000-området er udpeget for at beskytte. Projektets reduktion af fosfor og kvælstof vil dog på sigt få en positiv effekt på natura 2000-området.

Sagsbeskrivelse

Minivådområder er en del af de kollektive virkemidler i indsatsen for at reducere kvælstofudledningen til vandmiljøet under vandområdeplanerne 2015-2021. Et minivådområde renser drænvandet for kvælstof og fosfor, inden det ledes videre ud i vandløb eller sø, fjord eller andre kystvande. Et minivådområde består af et vådområde og et sedimentationsbassin. Vådområdet designes med flere bassiner, som renser

drænvandet fra det eller de drænoplande, der afvander til minivådområdet. I tilknytning til vådområdet etableres et sedimentationsbassin, hvor sediment og partikelbundet fosfor bundfældes.

Der er ansøgt om etablering af et minivådområde med et vandspejl på ca. 6700 m². Etablering af vådområdet betragtes som ændret arealanvendelse i landzone efter planlovens § 35.

Arealet, hvor minivådområdet etableres, har hidtil været i almindelig landbrugsdrift, heraf delvist braklagt. Områdets terræn udnyttes til at etablere minivådområdet uden pumpe. Minivådområdet indpasses i landskabet, så det får udtryk som en almindelig sø.

Minivådområdet kommer til at bestå af et sedimentationsbassin, tre dybere bassiner og to lavvandede områder. Sedimentationsbassinet får et vandspejlsareal på ca. 600 m² og de dybe bassiner får hver et vandspejlsareal på mellem 1200 og 1500 m². Minivådområdet er skitseret på kortbilag 2

Da både ind- og udløb skal være og bliver frit, vil der ikke være risiko for tilbagestuvning i systemet. I minivådområdet etableres ligeledes et nødoverløb, der forhindrer oversvømmelser i tilfælde af ekstreme nedbørshændelser. Indløbsdrænet tilstræbes etableret i kote 57,10 og vandspejlet i minivådområdet i kote 57/56,5/56,25. Der ændres ikke i dræn eller -størrelser. Efter udløbet fra minivådområdet, løber vandet over en iltningsstrappe bestående af stenudlæg, videre i det eksisterende dræn til det rørlagte vandløb, som hidtil.

Overskudsjorden, der opstår i forbindelse med udgravningen, placeres på marken i de lave områder umiddelbart i nærheden af minivådområdet. Se kortbilag 3.

Drænoplandets størrelse er på ca. 66 ha, og derfor er det estimeret, at der maksimalt udledes 66 l pr. sek. drænvand ud af minivådområdet, men den maksimale drænudledning fra minivådområdet vil variere betydeligt fra afstrømningssæson til afstrømningssæson. Drænoplandet fremgår af kortbilag 4.

Efter etableringen tilsås minivådområdets brinker med en græs-/urteblanding af hjemmehørende arter.

Minivådområder kræver som udgangspunkt ingen vedligeholdelse udover eventuel bortgravning af sedimentationsbassinet efter behov. Evt. senere oprenset sediment fra sedimentationsbassinet vil blive spredt på dyrkede arealer i omdrift på ejendommen.

Derudover kan der foretages grødeskæring i minivådområdets dybe zoner efter behov for at fremme en ensartet strømning og undgå kanaliseret strømning

Drænsystemet afvander via Hundsholt Bæk til Åkær Å og Kolding Å til Kolding Fjord.

Høring

I forbindelse med, at Kommunens vandløbsmyndighed har givet en reguleringstilladelse til udledning af drænvand i forbindelse med projektet, har sagen været i offentlig høring i 4 uger indtil 8. marts 2022.

Lodsejere i drænoplandet er ikke blevet kontaktet og informeret om projektet, da minivådområdet bliver etableret med frit ind- og udløb og det dermed vurderes at deres ejendomme ikke vil blive påvirket.

Oplandskonsulenterne, Team Sønderjylland har i forbindelse med ansøgningen hørt Museum Sønderjylland, Arkæologi Haderslev om arkæologiske interesser. Museum Sønderjylland - Arkæologi udtaler den 30. december 2020, at de vurderer, at der ved anlægsarbejder på det område, hvor minivådområdet ønskes anlagt, vil være stor risiko for at påtræffe væsentlige jordfaste fortidsminder, som er beskyttet af museumslovens § 27.

Museet oplyser at området befinder sig på et veldrænet plateau ikke langt fra Trældiget og en kendt bebyggelse fra vikingetid. Af den grund blev matriklen prøvegravet i 2009, idet der var planlagt skovrejsning med indledende reolpløjning. Ved denne prøvegravning blev der lokaliseret spinkle kulturlag af jernalderkarakter, men intet der kunne føre til en egentlig udgravning.

Museum Sønderjylland vurderer på den baggrund, at der ved anlægsarbejder på det område, hvor minivådområdet ønskes anlagt, ikke vil være nogen risiko for at påtræffe væsentlige jordfaste fortidsminder, som er beskyttet af museumslovens § 27. Museum Sønderjylland ønsker derfor ikke at foretage nogen forundersøgelse eller overvågning af anlægsarbejdet af de godt 6000 m², hvor minivådområdet skal anlægges.

Bygherre har desuden ønsket at udjævne den opgravede fyld fra søen på et nærmere defineret areal vest for søen. Dette område er omfattet af prøvegravningen fra 2009 (skoven blev øjensynligt aldrig plantet), og derfor mener Museet ikke, at der er risiko for at støde på jordfaste fortidsminder på arealet.

Skulle man alligevel støde på jordfaste fortidsminder under anlægsarbejdet, så skal arbejdet straks indstilles og museet skal tilkaldes. Det oplyses, at skulle dette ske vil bygherre IKKE skulle betale for en eventuel arkæologisk undersøgelse.

Klage

Kommunens afgørelse kan påklages jf. vedlagte klagevejledning.

Tilladelsen må ikke udnyttes, før klagefristen er udløbet. Hvis du senest en uge efter klageperiodens udløb **ikke** har modtaget besked om, at der er klaget over afgørelsen, kan tilladelsen udnyttes.

I øvrigt

Minivådområder, der etableres efter Landbrugsstyrelsens krav og som holdes funktionelle, vil som udgangspunkt ikke blive tinglyst på ejendommen.

Lodsejer (ansøger) forpligter sig til at vedligeholde minivådområdet i 10 år.

Der gøres opmærksom på, at Kommunen med denne afgørelse ikke har taget stilling til andre tilladelser, der måtte være nødvendige efter andre bestemmelser i planloven eller efter anden lovgivning. Det er ansøgers/ejers ansvar at indhente alle nødvendige tilladelser til projektet.

Tilladelsen bortfalder, hvis den ikke er udnyttet inden 5 år efter, at den er meddelt.

Udledningen af drænvandet kræver en reguleringstilladelse fra vandløbsloven, der er udarbejdet af Kolding Kommunes Vandløbsmyndighed.

Du bedes give besked, når vådområdet er færdigetableret. Det kan du gøre ved enten at ringe eller e-maile til By- og Udviklingsforvaltning på kommunen@kolding.dk eller på tlf. 79797979.

Tilladelsen vil blive offentliggjort på Kolding Kommunes hjemmeside

<https://www.kolding.dk/borger/horinger-og-afgorelser>

Tilladelsen vil være offentligt fremlagt i 4 uger

Venlig hilsen

Luisa Sapio Løv
Naturmedarbejder

Bilag:

Kortbilag

Modtagere af kopi af afgørelsen

Klagevejledning

Kortbilag



Kortbilag 1: Omtrentlig placering af minivådområdet (rød markering)

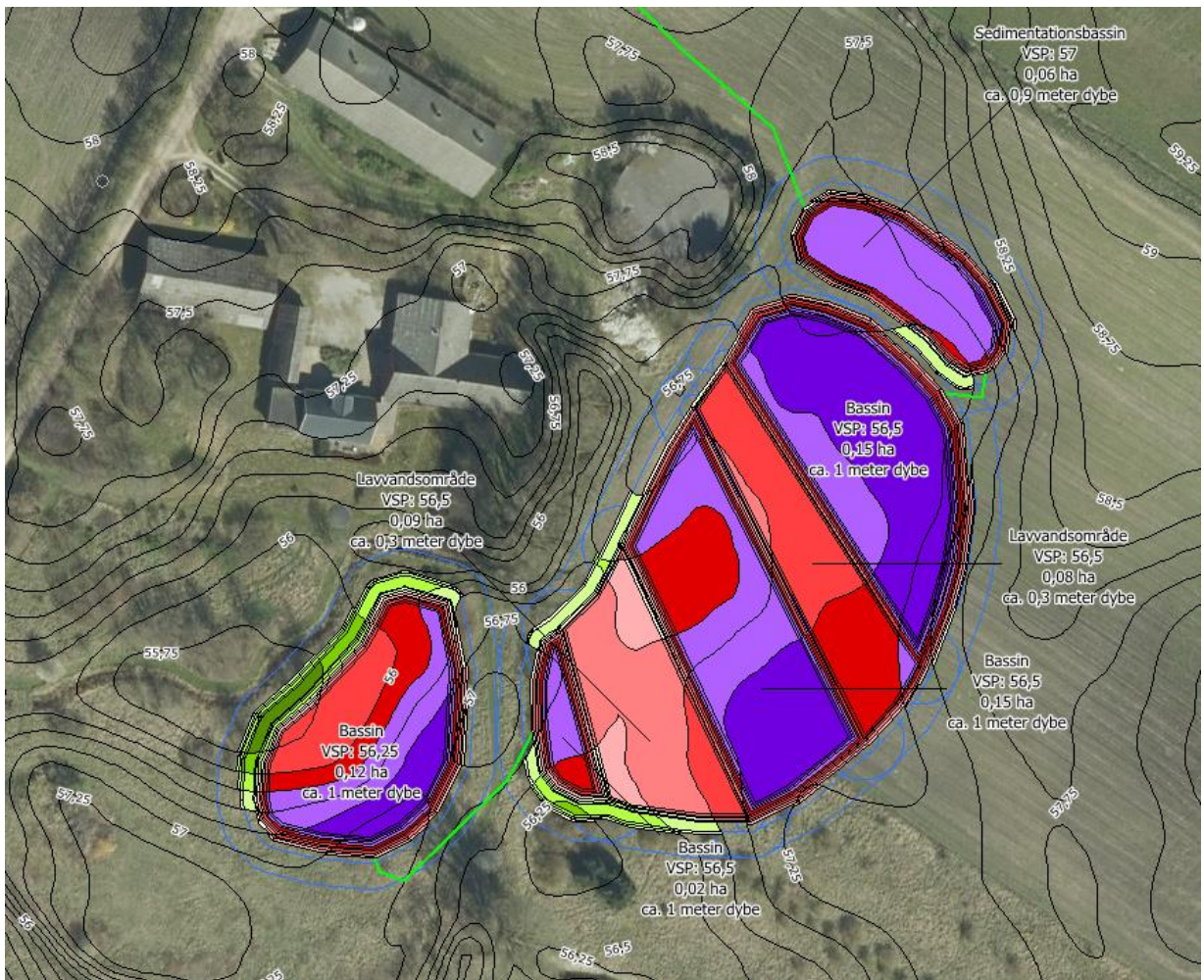

Kortbilag 2: Minivådområdet er angivet med lilla og røde farver, og bassindyberne er angivet. Vandspejlet bliver ca. 0,67 ha.

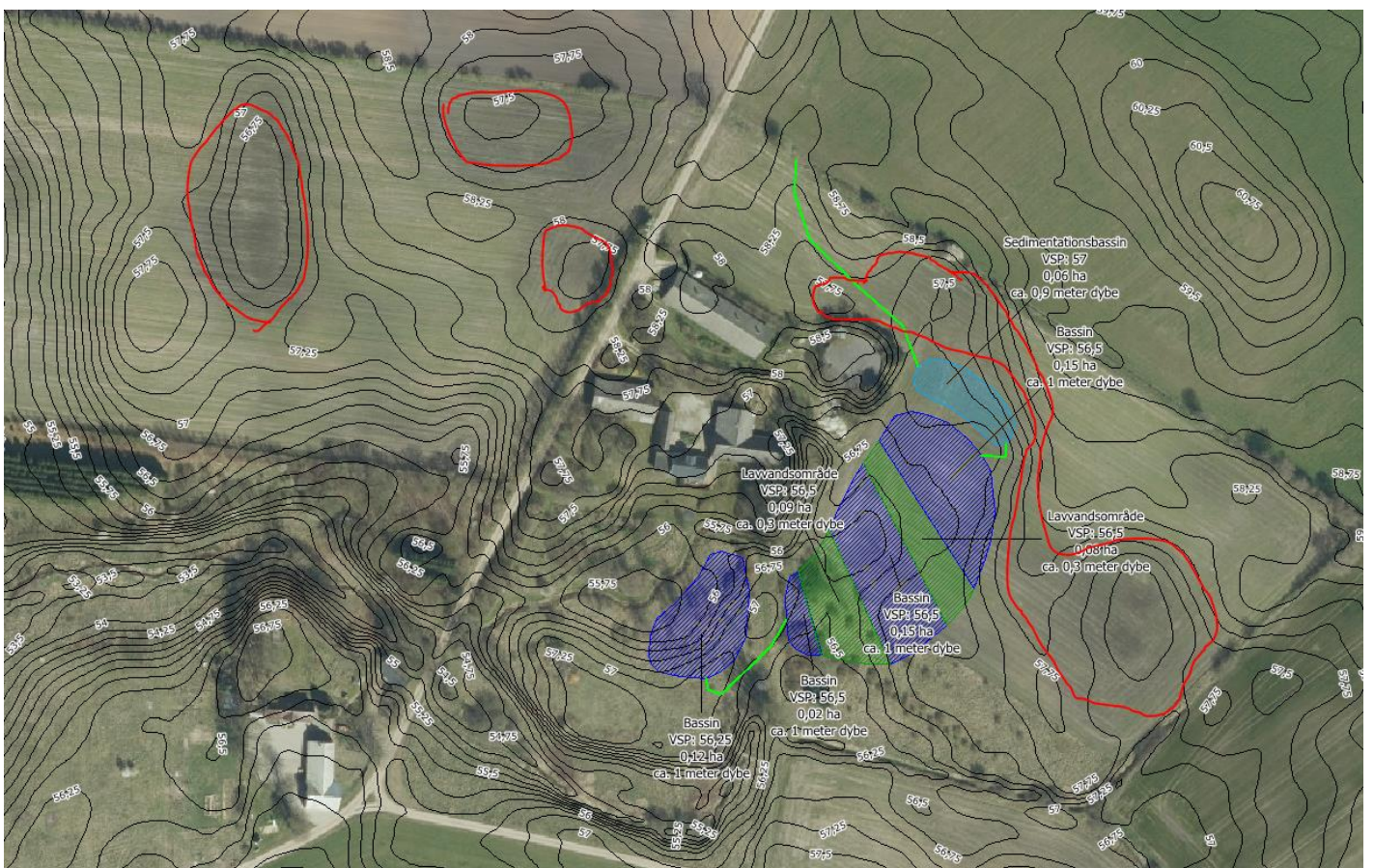

Kortbilag 3: Overskudsjoen placeres inden for de røde linjer.

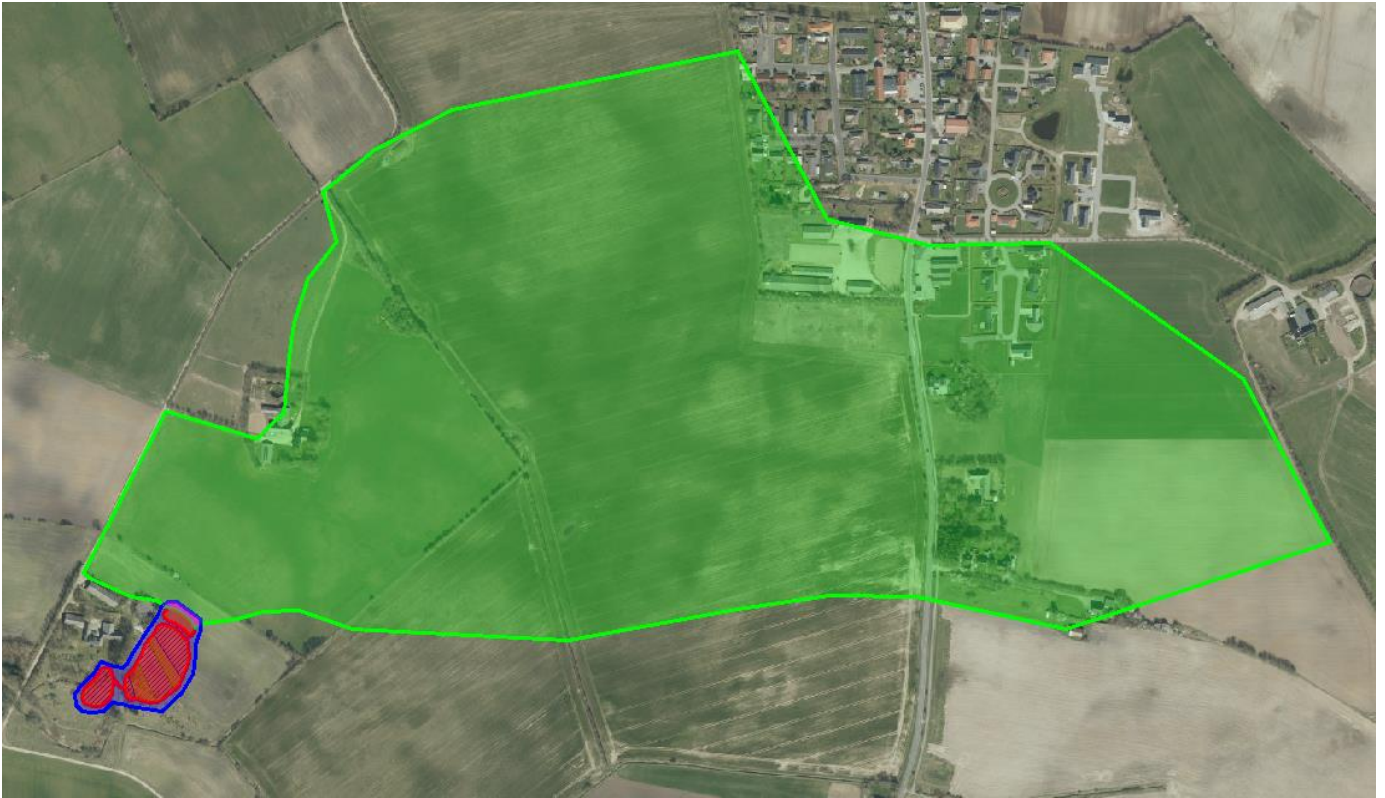

Kortbilag 4: Drænolandet er inden for den røde stiplede linje

Kopi af afgørelsen sendt til:

Kolding Herreds Landbrugsforening

Att. Aksel Ravn, Niels Bohrsvej 2, 6000 Kolding
abr@khl.dk

Kolding Herreds Landbrugsforening

Att. Lars Schmidt, Niels Bohrsvej 2, 6000 Kolding
las@khl.dk

Erhvervsstyrelsen

Langelinie Allé 17, 2100 København Ø
erst@erst.dk

Danmarks Naturfredningsforenings lokalafdeling

v/ Esben Christoffersen, 10. Juli Vej 15, 6070 Christiansfeld (tlf. 4118 1130)
kolding@dn.dk

Danmarks Naturfredningsforening lokalafdeling

dnkolding-sager@dn.dk

Danmarks Naturfredningsforening

Masnedøgade 20, 2100 København Ø
dn@dn.dk

Dansk Botanisk Forening

v/ Rasmus Fuglsang Frederiksen
rasmusfuglsangfrederiksen@gmail.com

Dansk Ornitologisk Forenings lokalafdeling, Kolding

kolding@dof.dk

Dansk Ornitologisk Forening

Vesterbrogade 140, 1620 København V
natur@dof.dk

Friluftsrådet

Scandiagade 13, 2450 København SV
fr@friluftsradet.dk

Landbrugsstyrelsen

Langelinie Allé 17, 2100 København Ø
mail@lbst.dk

Museet på Koldinghus

Staldgården, 6000 Kolding
museum@koldinghus.dk

Klagevejledning

Hvis du ønsker at klage over denne afgørelse, kan du klage til Planklagenævnet. Landsdækkende foreninger og organisationer, som har til formål at beskytte natur og miljø, kan også klage, ligesom enhver, der har en væsentlig, individuel interesse i sagens udfald.

Der kan klages over retlige spørgsmål og kommunens vurderinger og vilkår.

Du klager via Klageportalen, som du finder et link til på hjemmesiden "[Nævnenes Hus](#)". Her finder du også en vejledning i, hvordan du anvender Klageportalen. Inde på hjemmesiden <https://naevneneshus.dk/> vælger du et link med titlen "[Gå direkte til Klageportalen](#)". På denne hjemmeside kan du logge på, typisk med NEM-ID. Kolding Kommune modtager din klage via Klageportalen.

Klagefristen er 4 uger fra den dag, du har modtaget afgørelsen. Når du klager, skal du betale et gebyr på 900 kr., hvis du er privatperson, mens virksomheder og organisationer skal betale et gebyr på 1.800 kr. Du betaler gebyret med betalingskort i Klageportalen.

Hvis du vil bringe sagen for en domstol, skal du gøre det senest 6 måneder efter, at afgørelsen er sendt til dig.

Du er også velkommen til at kontakte os, hvis du ønsker hjælp.

Mulighed for at klage uden om Klageportalen

Planklagenævnet skal som udgangspunkt afvise en klage, der kommer uden om Klageportalen, hvis der ikke er særlige grunde til det. Hvis du ønsker at blive fritaget for at bruge Klageportalen, skal du sende en begrundet anmodning til:

Kolding Kommune
By- og Udviklingsforvaltningen
Natur og Vand
Nytorv 11
6000 Kolding

Hvis du har mulighed for det, må du gerne sende anmodningen elektronisk til adressen naturogvand@kolding.dk.

Kommunen videresender din anmodning til Planklagenævnet, som træffer afgørelse, om din anmodning kan imødekommes.